

## Konfiguracja

**DVS-NVR0801PoE-D8 / DVS-NVR0401PoE-D8**

## 1. Inicjalizacja rejestratora:

Przy pierwszym uruchomieniu rejestratora pojawi się okno kreatora ustawień. Znajduje się w nim:

**1) Ustawienie hasła** – należy utworzyć własne hasło według zasad widocznych na ekranie

Inicjalizacja urzędz.

1. Ustawienie hasła → 2. Odblokuj wzór → 3. Ochrona hasłem

Nazwa użytkow. admin

Hasło

Potwierdź hasło

Wskazówka dot. hasła

Hasło musi składać się z 8-32 znaków należących do co najmniej dwóch z następujących kategorii: cyfry, wielkie litery, małe litery i znaki specjalne (nie wolno używać znaków ' " ; : &).'

Dalej

**2) Ustawienie wzoru odblokowania** – należy utworzyć własny wzór odblokowania

Inicjalizacja urzędz.

1. Ustawienie hasła → 2. Odblokuj wzór → 3. Ochrona hasłem

Narysuj wzorzec odblokowujący.

Wstecz Pomiń

**3) Narzędzia do przypomnienia hasła** – zalecamy wpisanie swojego adresu email do ewentualnego resetu hasła urządzenia.

Dodatkowo istnieje możliwość ustawienia pytań bezpieczeństwa.

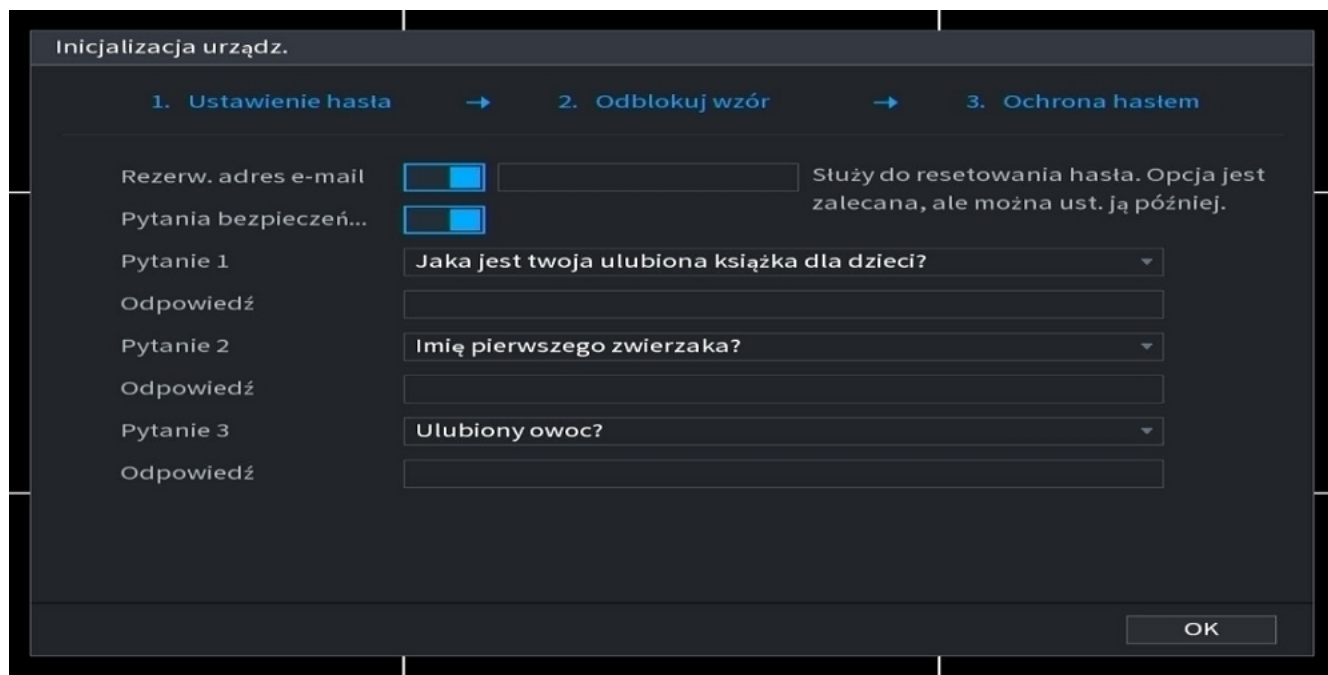

**4) Ustawienia sieciowe** – w tej zakładce istnieje możliwość zmiany ustawień sieci urządzenia. Należy wybrać opcję edycji w miejscu widocznym poniżej.

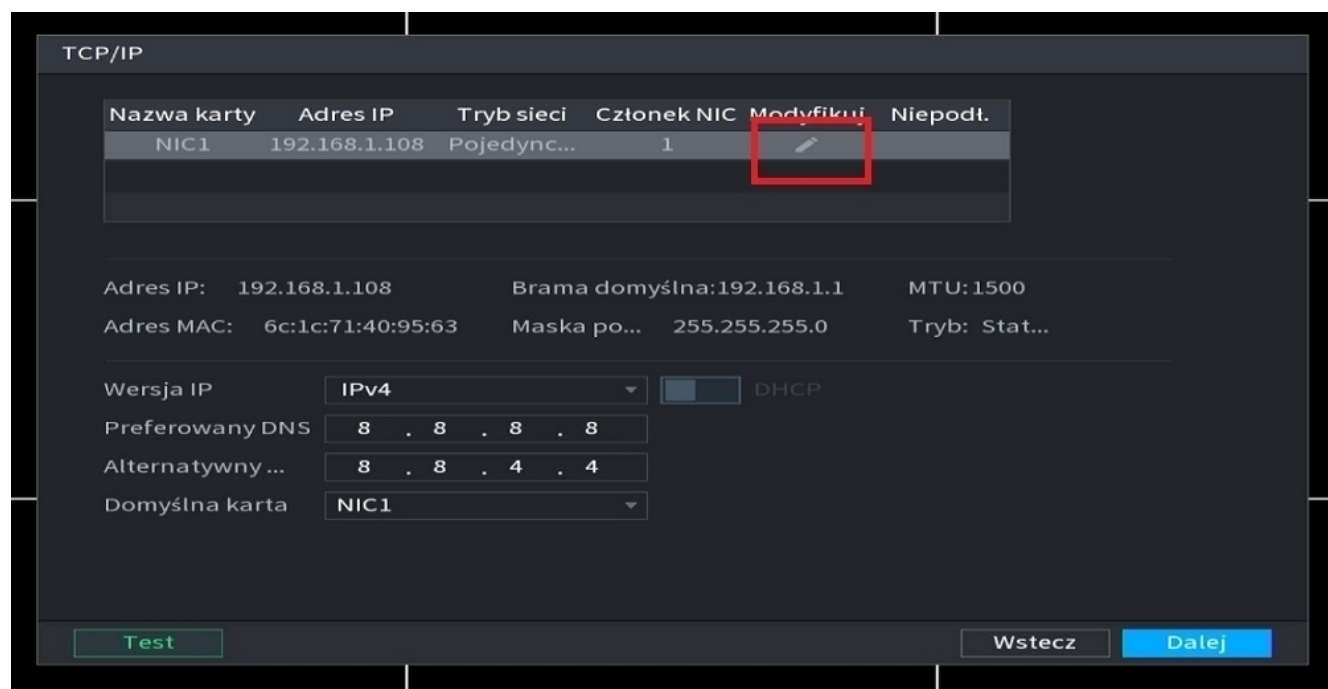

Następnie wybrać interesującą nas opcję zmiany ustawień sieci

### A) Automatyczne przydzielenie ustawień (DHCP)

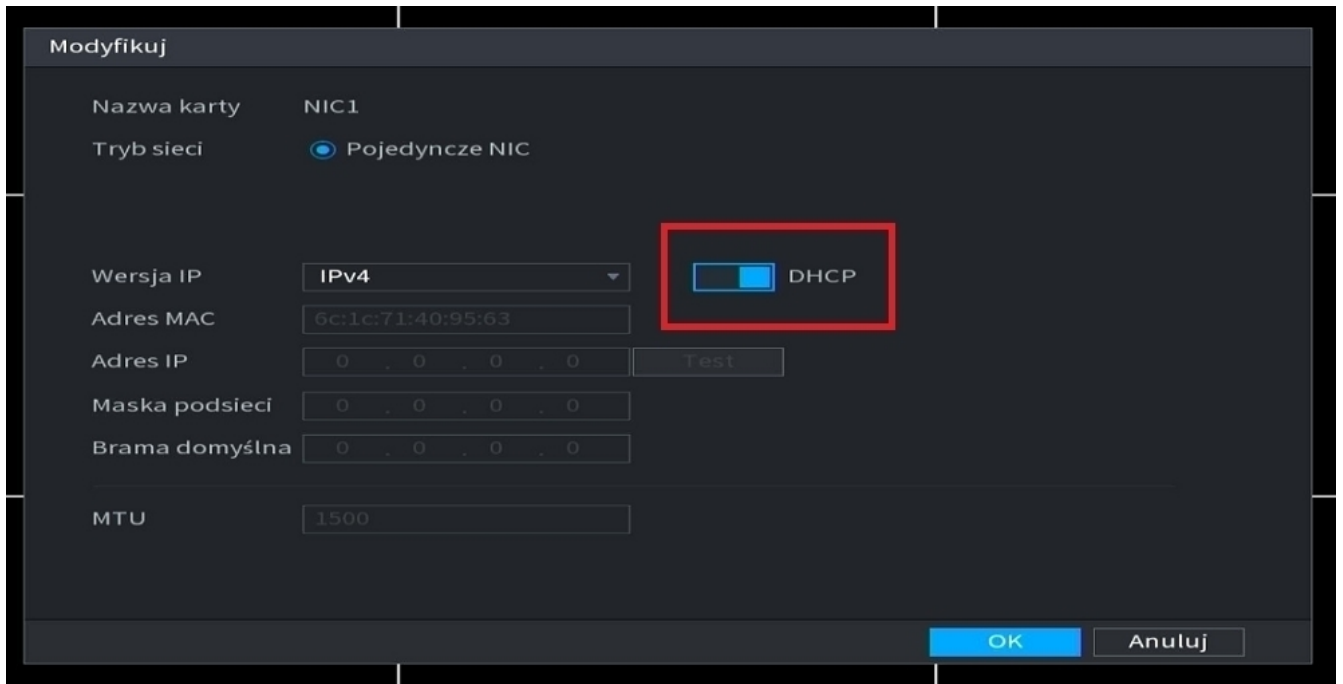

Nazwa karty	NIC1
Tryb sieci	<input checked="" type="radio"/> Pojedyncze NIC
Wersja IP	IPv4
Adres MAC	6c:1c:71:40:95:63
Adres IP	0 . 0 . 0 . 0
Maska podsieci	0 . 0 . 0 . 0
Brama domyślna	0 . 0 . 0 . 0
MTU	1500

### B) Ręcznie wprowadzenie ustawień

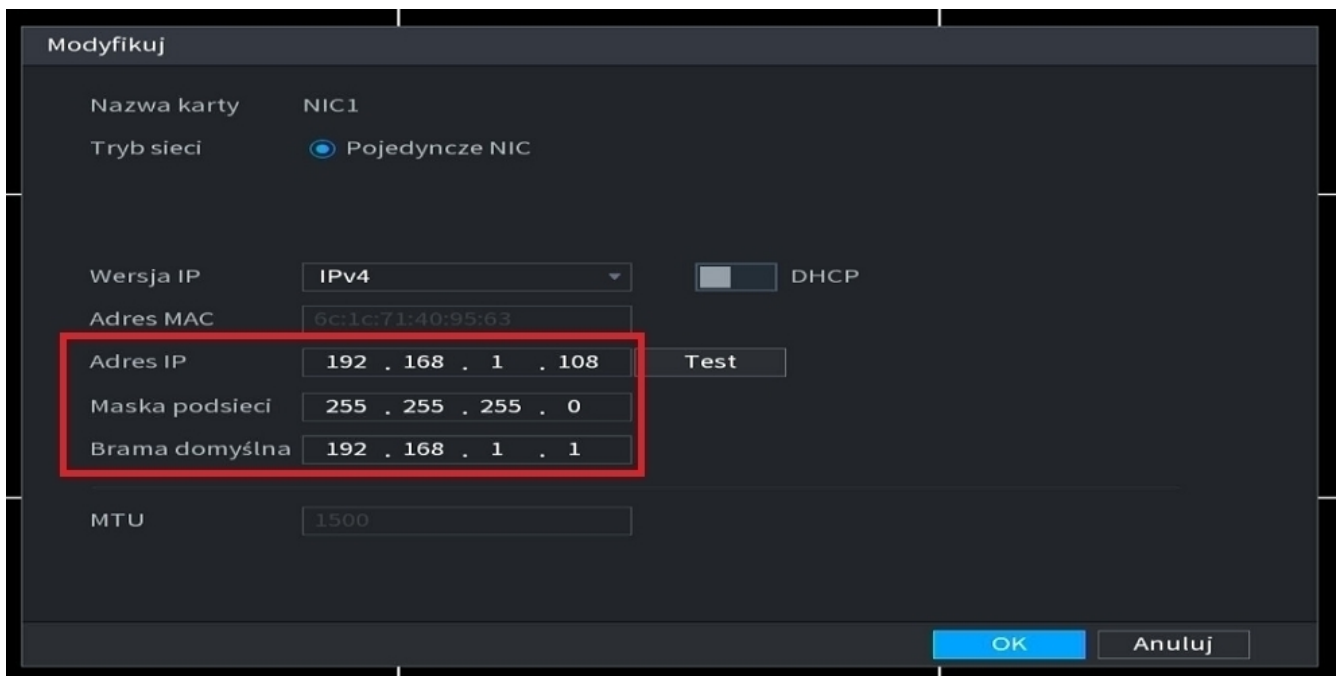

Nazwa karty	NIC1
Tryb sieci	<input checked="" type="radio"/> Pojedyncze NIC
Wersja IP	IPv4
Adres MAC	6c:1c:71:40:95:63
Adres IP	192 . 168 . 1 . 108
Maska podsieci	255 . 255 . 255 . 0
Brama domyślna	192 . 168 . 1 . 1
MTU	1500

5) **P2P (połączenie z chmurą)** – po włączeniu tej funkcji będzie możliwe połączenie się z rejestratorem zdalnie, np. aplikacją w telefonie lub programem na komputer

6) **Harmonogram nagrywania** - konfiguracja nagrywania według czasu: nagrywanie cały czas (Ogólne), nagrywanie po detekcji ruchu (Ruch)

**UWAGA: W rejestratorze musi zostać zamontowany dysk twardy, by wykonywać nagrania z kamer**

## 2. Połączenie rejestratora z aplikacją DMSS

Przed przystąpieniem do konfiguracji połącz się na telefonie z siecią wifi, do której podłączony jest przewodowo rejestrator oraz ściągnij i zainstaluj aplikację DMSS ze sklepu Play.

W przypadku problemu z dostępem do sklepu Play aplikacja dostępna jest do pobrania bezpośrednio z linku -

[https://dvspolska.pl/img/cms/PLIKI\\_INSTRUKCJE/DMSS\\_aplikacja.zip](https://dvspolska.pl/img/cms/PLIKI_INSTRUKCJE/DMSS_aplikacja.zip)

**Uwaga! Aby dodać urządzenie do P2P w ustawieniach rejestratora musi być włączona opcja P2P, a status "online" (patrz punkt 1.5)**

- 1) Wybierz opcję "NS/SKANUJ"
- 2) Zeskanuj kod QR dostępny w menu rejestratora (menu główne → sieć → P2P) "SN urządzenia"
- 3) Sprawdź czy zeskanowany numer seryjny zgadza się z ukazanym na ekranie

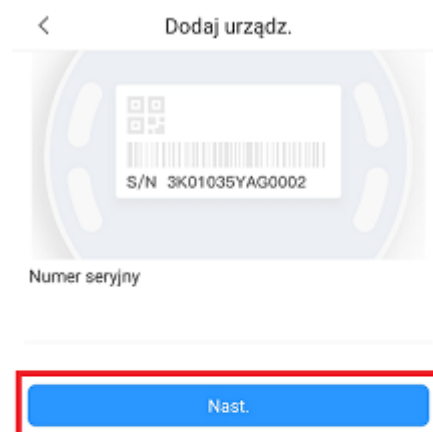
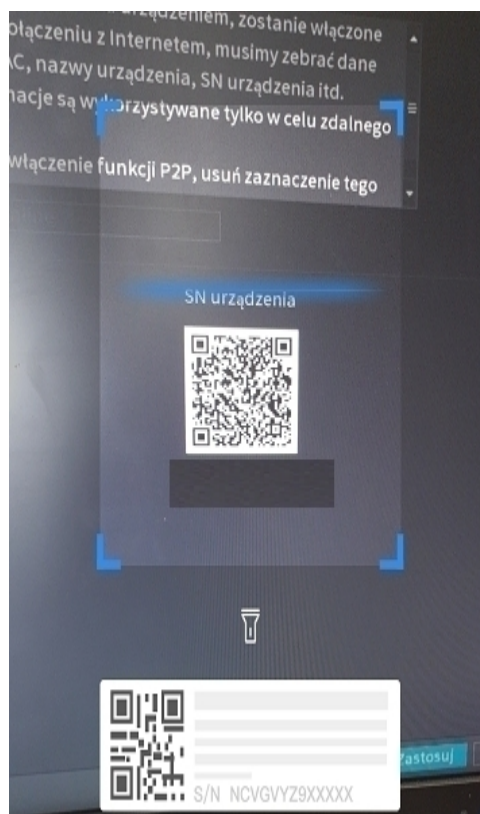
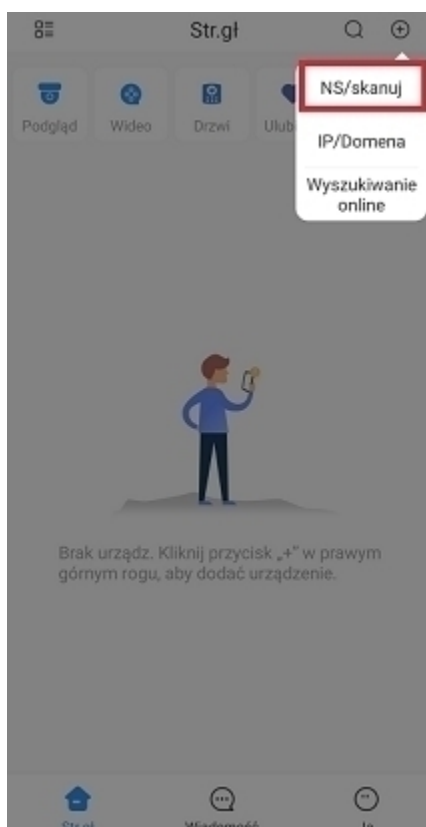

4) Wybierz z listy “NVR”

5) Nadaj rejestratorowi własną nazwę → wpisz jego hasło (nadane podczas pierwszego uruchomienia rejestratora, tzw. aktywacji) → zatwierdź ustawienia

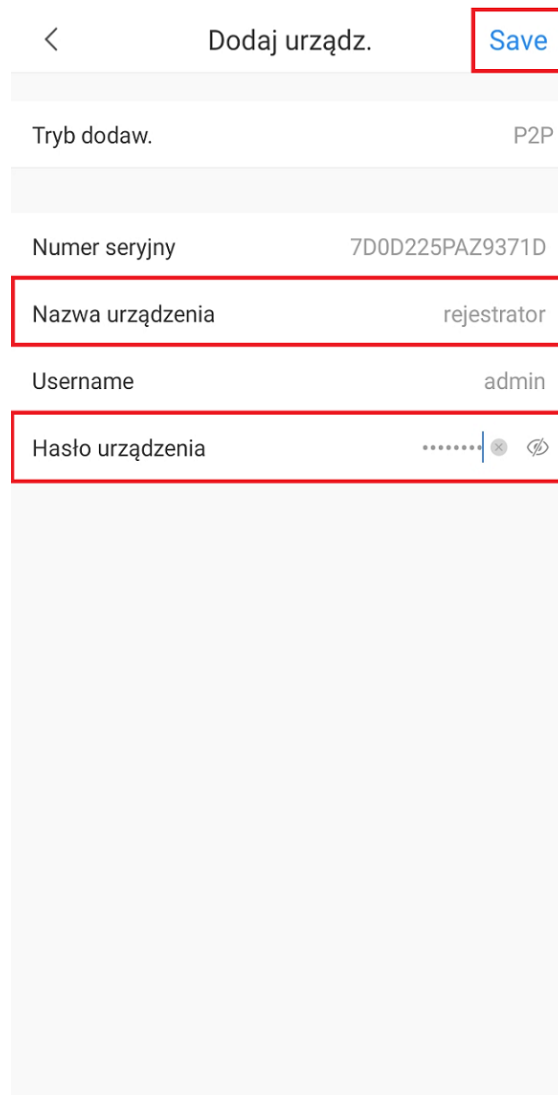
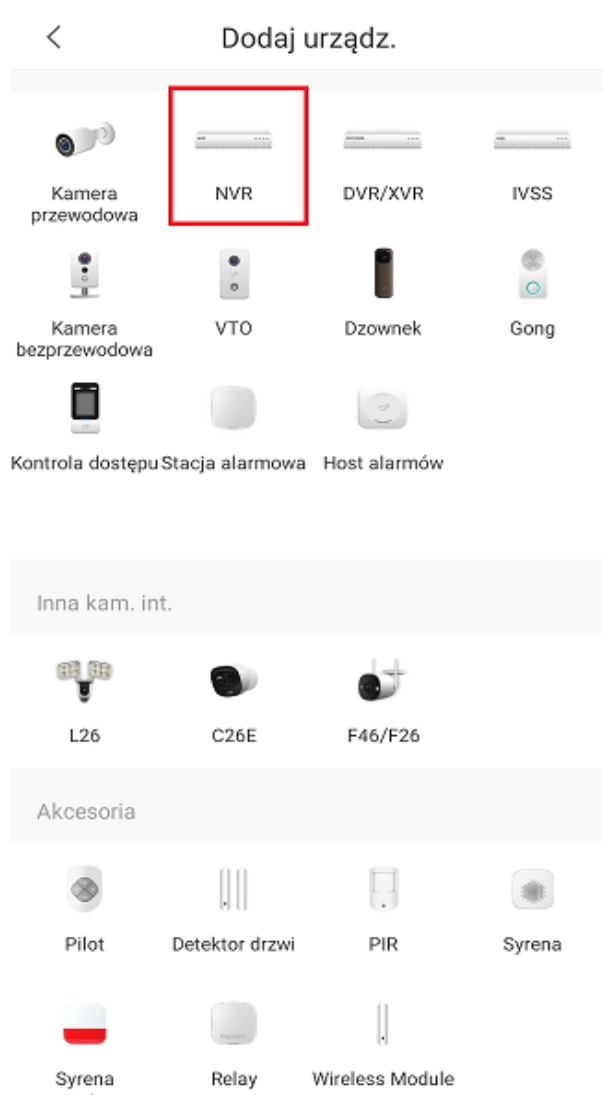

### 3. Połączenie rejestratora z programem SmartPSS

Przed przystąpieniem do konfiguracji połącz się na komputerze z siecią, do której jest przyłączony przewodowo rejestrator oraz ściągnij i zainstaluj aplikację SmartPSS - [https://dvspolska.pl/img/cms/PLIKI\\_INSTRUKCJE/SmartPSS\\_aplikacja.zip](https://dvspolska.pl/img/cms/PLIKI_INSTRUKCJE/SmartPSS_aplikacja.zip)

1) Wybierz opcję „Auto wyszukiwanie” - dzięki temu program zeskanuje urządzenia w sieci i pokaże je w formie listy

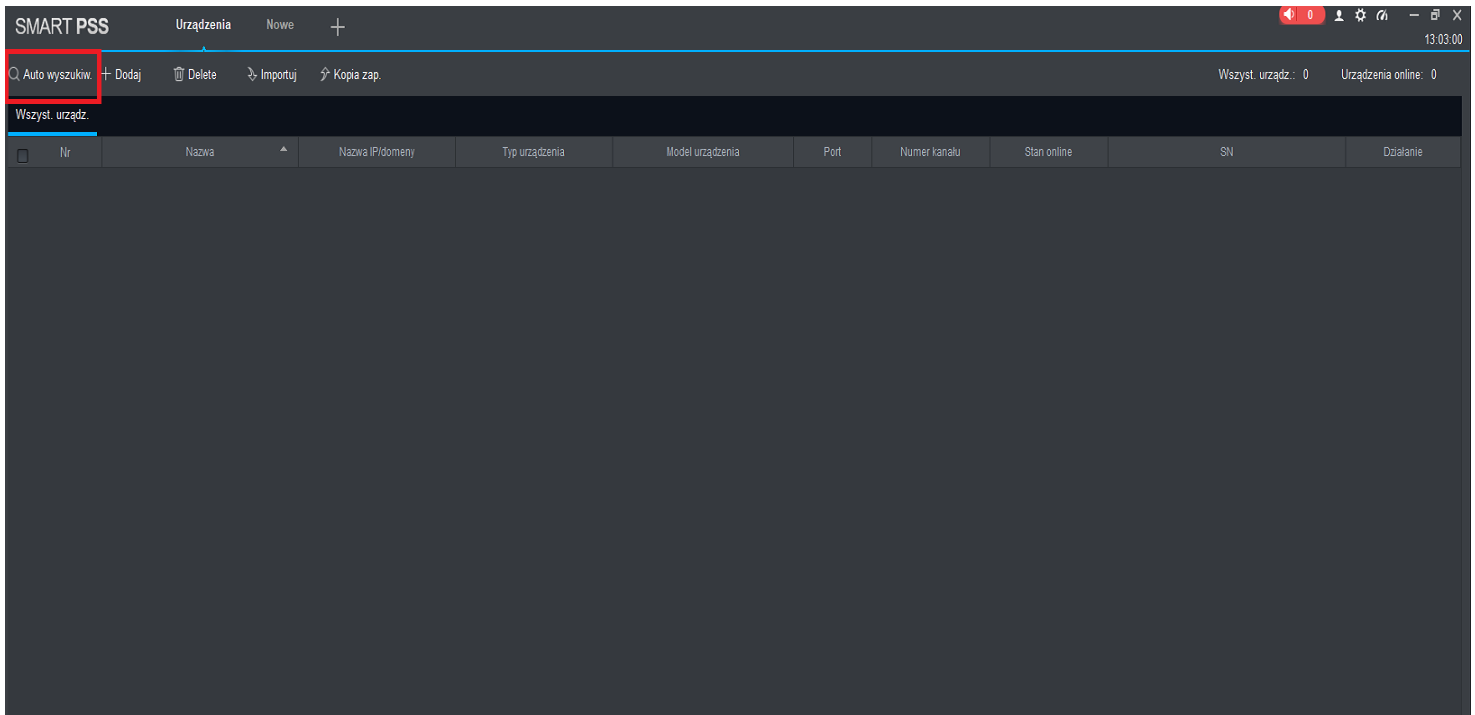

2) Wybierz interesujące Cię urządzenie z listy

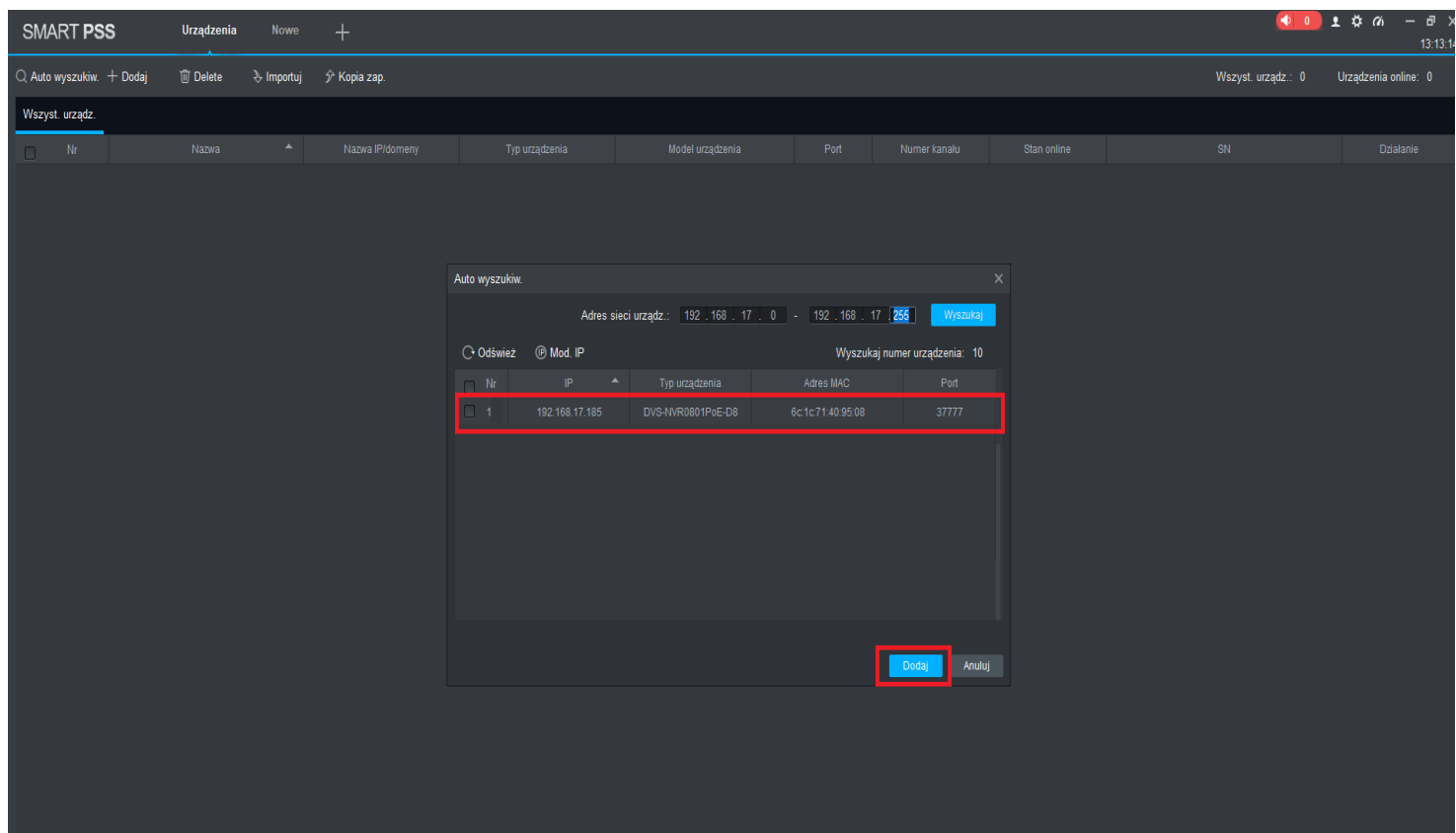

3) Wpisz login oraz hasło ustawione w trakcie konfiguracji rejestratora (login domyślnie admin ; hasło – własne)

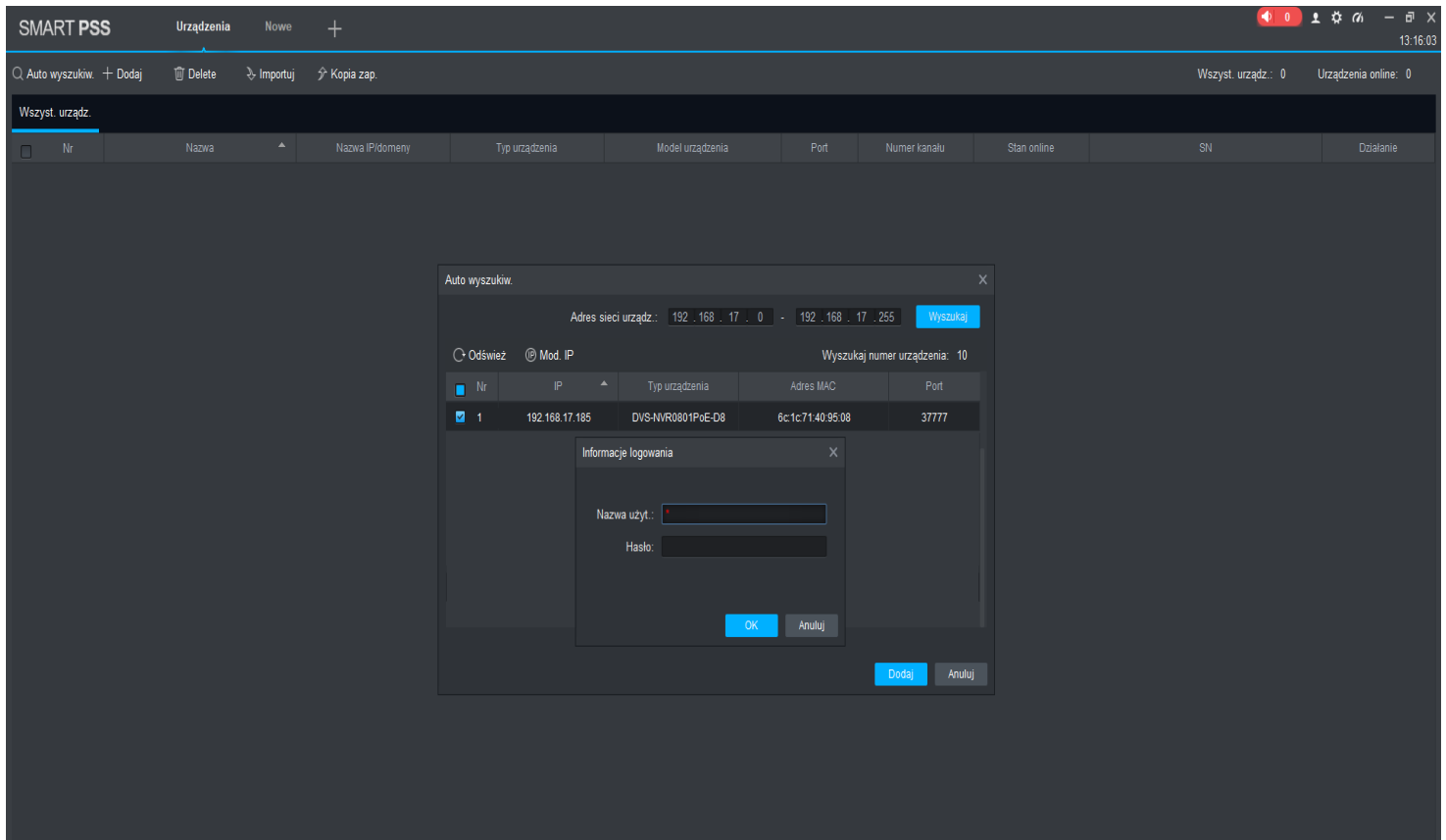

- Adres sieci urządzeń: 192 . 168 . 17 . 0 - 192 . 168 . 17 . 255
- Wyszukaj numer urządzenia: 10
- Table with columns: Nr, IP, Typ urządzenia, Adres MAC, Port
- Table row: 1, 192.168.17.185, DVS-NVR0801PoE-D8, 6c:1c:71:40:95:08, 37777
- Informacje logowania dialog box with fields for "Nazwa użyt.: " and "Hasło:"
- Buttons: OK, Anuluj, Dodaj, Anuluj

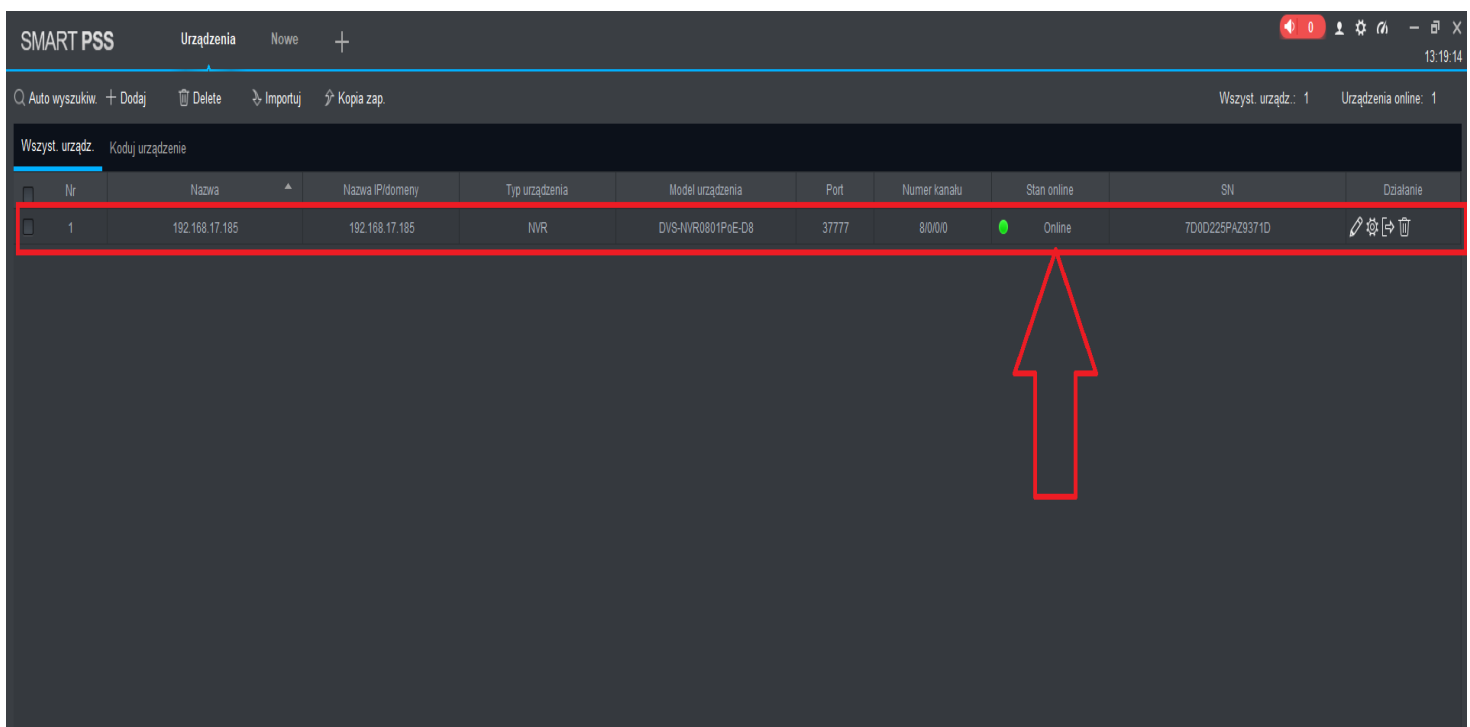
4) Po poprawnym wpisaniu danych rejestrator powinien ukazać się na liście jako „Online”

Nr	Nazwa	Nazwa IP/domeny	Typ urządzenia	Model urządzenia	Port	Numer kanału	Stan online	SN	Działanie
1	192.168.17.185	192.168.17.185	NVR	DVS-NVR0801PoE-D8	37777	8/0/0/0	Online	7D0D225PAZ9371D	 

5) By uzyskać obraz z rejestratora przejdź do zakładki „Live view”

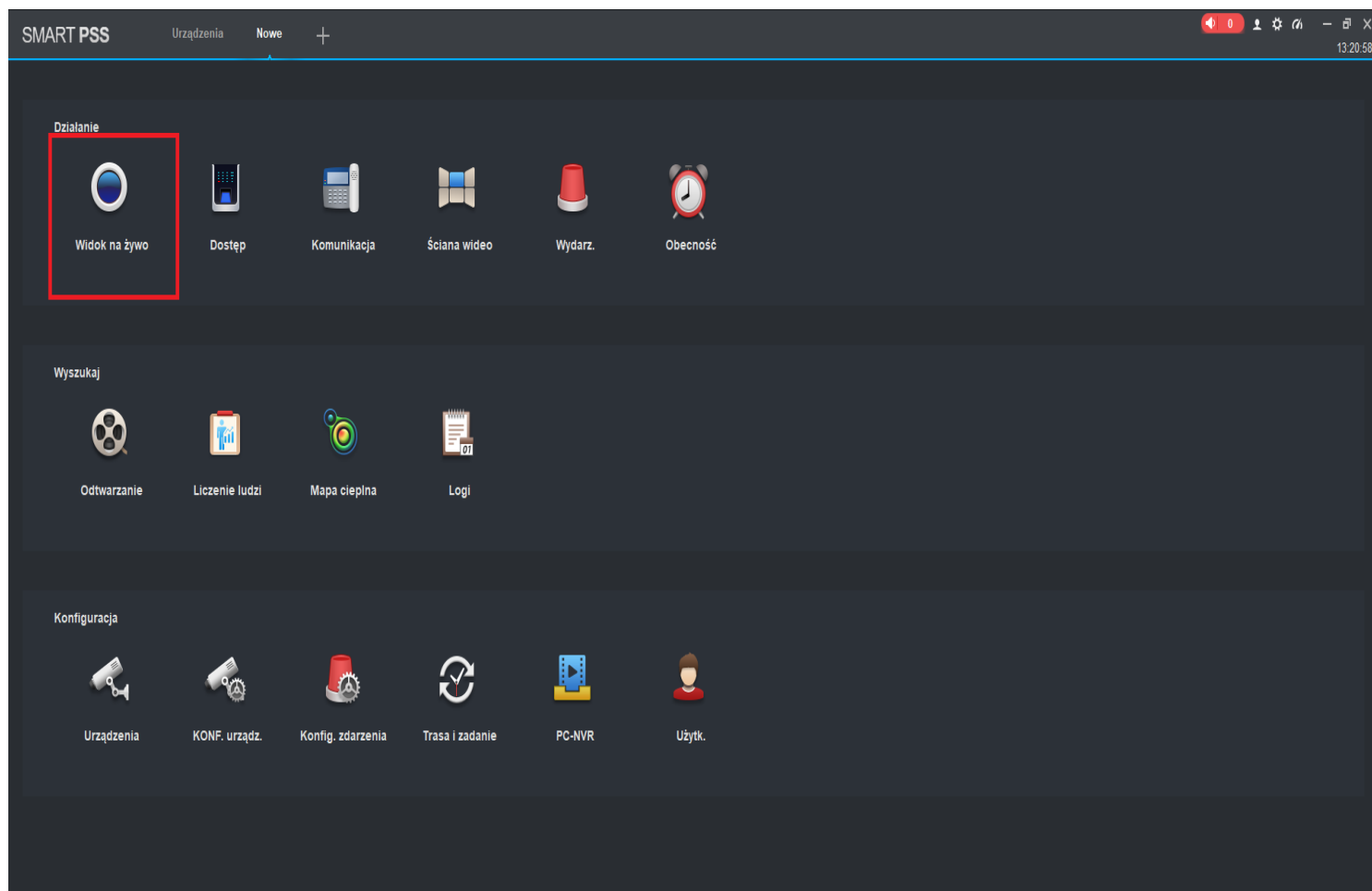

**Uwaga: Jeśli rejestrator nie wyświetli się automatycznie po wybraniu „Auto wyszukiwanie”, sprawdź jego konfigurację sieciową (punkt 1.4). Jeśli nie posiadasz routera, można użyć ręcznej konfiguracji adresów sieciowych - Podstawowe IP rejestratora to 192.168.1.108.**

**Pamiętaj jednak, że połączenie bezpośrednie wymaga podstawowej wiedzy z zakresu konfiguracji sieci IP.**

**marka należąca do Alkam Security  
ul. Chotomowska 62  
05-110 Jabłonna**

**W przypadku problemów technicznych  
nieopisanych w instrukcji, prosimy o kontakt  
mailowy z naszym działem  
wsparcia:**

**[dzial.techniczny@alkam-security.pl](mailto:dzial.techniczny@alkam-security.pl)**